WELCOME FAMILY

GEMEINDE **VAHRN**
COMUNE DI **VARNA**

HERZLICH WILLKOMMEN IN DER GEMEINDE VAHRN!

Liebe Bürgerinnen und Bürger,
liebe Familien,

die Gemeindeverwaltung ist bestrebt, ihren Bewohnerinnen und Bewohnern ansprechende Entfaltungs- und Lebensräume zu bieten. Daher wird intensiv in öffentliche Plätze, Sportstätten, Begegnungsräume und Treffpunkte investiert und das Vereinsleben unterstützt und gefördert.
Personen und Familien, die ihren neuen Lebensmittelpunkt in Vahrn finden, soll diese Broschüre einen Einblick in die Strukturen und in das rege Dorfleben gewähren. Die Informationen sollen dazu beitragen, sich in der neuen Umgebung zurechtzufinden, Ideengeber für die Freizeit zu sein, das Dorfleben kennenzulernen und sich daran zu beteiligen.
Ausführliche Informationen zu Standorten, Öffnungszeiten sowie alle Kontakte finden sich auf der Homepage der Gemeinde Vahrn: www.vahrn.eu/welcome_family.
Wir hoffen, dass diese Informationen hilfreich sind und Sie sich in unserer Gemeinde wohl und daheim fühlen.

Die Referentin für Jugend und Familie
Margareth Mair Engl

Der Bürgermeister
Andreas Schatzer

DEUTSCH ITALIANO ENGLISH

INHALT

DIE **GEMEINDE** FÜR FAMILIEN 4

FÜR FAMILIEN MIT KINDERN **VON 0-6 JAHREN** 7

FÜR FAMILIEN MIT KINDERN **VON 6-11 JAHREN** 8

FÜR FAMILIEN MIT KINDERN **AB 12 JAHREN** 9

EINRICHTUNGEN FÜR FAMILIEN MIT KINDERN 11

WEITERE WICHTIGE **ADRESSEN** 13

PLAN GEMEINDE 44

DIE GEMEINDE
FÜR FAMILIEN

KINDERFREUNDLICHE GEMEINDE 2021

Die Gemeinde Vahrn zeichnet sich nicht nur durch ein herausragendes Einzelprojekt aus, sondern durch den langjährigen, erfolgreichen und vorbildhaften Einsatz der Gemeindeverwaltung zur kontinuierlichen Verbesserung, Anpassung und Erneuerung des Freiflächenangebotes für Kinder und Jugendliche. All dies in zentraler Ortslage sowie in den alten und neuen Wohnbauzonen – also in direkter Nähe an den Familien.

SICHERE SCHULWEGE

Die Gemeindeverwaltung ist seit Jahren bestrebt, die Schulwege so sicher wie möglich zu gestalten. Ein Beispiel dafür ist unter anderem die Errichtung neuer Gehsteige im Dorfbereich von Vahrn. Auch der Schulplatz der Grundschule Vahrn ist inzwischen autofrei, der Zugang vom Lidlplatz zur Schule wurde neu und übersichtlicher gestaltet. An allen kritischen Punkten ist zudem ein Schülerlotse im Einsatz, um die Gefahren für die Kinder weiter zu minimieren.

ERMÄSSIGUNG AUF DIE MÜLLGEBÜHREN

Für Familien mit Kindern im Alter bis zu 3,5 Jahren sieht die Müllverordnung der Gemeinde Vahrn eine Ermäßigung der Spesen in der Höhe von 50% auf die gesamte Müllmenge vor.

SPESENBEITRAG FÜR WASCHBARE WINDELN

Die Initiative „waschbare Windeln“ soll Familien ermutigen, ein ökologisches, kostengünstiges und gesundes Produkt zu verwenden. Es wird ein Spesenbeitrag von 50% der Gesamtkosten für den Ankauf von waschbaren Windel-Sets gewährt.

FREIBETRAG AUF DIE GEMEINDEIMMOBILIENSTEUER

Für Familien mit minderjährigen Kindern wird für die Hauptwohnung ein Freibetrag pro Kind auf die Immobiliensteuer gewährt.

SUMMERCARD GOLD UND SILVER

Die Gemeinde Vahrn unterstützt die Freizeitangebote mit einem finanziellen Beitrag. Dadurch erhalten Familien aus unserer Gemeinde dieselben Begünstigungen wie jene, die in Brixen wohnhaft sind. Die Angebote erstrecken sich auf die Nutzung der Bergbahn Plose, die Eintritte in das Hallenbad Acquarena, in die Kletterhalle Vertikale, in die Hofburg Brixen und in das Pharmaziemuseum. Auch das Sommereislaufen ist Teil des Angebotes.

VAHRN INFO

Die Informationszeitschrift der Gemeinde Vahrn erscheint viermal jährlich und enthält alles Wichtige für Vahrn, Neustift, Schalders und Spiluck. Neben vielfältigen Informationen rund um das Dorfleben gibt es auch eine Seite zu Themen rund um Familie, Erziehung und Kinder.

FACEBOOK-SEITE VAHRN INFO ONLINE

Die Facebook-Seite unserer Gemeinde „Vahrn Info Online“ informiert auf digitalem Weg. Mit Veranstaltungsterminen, Jobbörse, Fundobjekten, News aus der Gemeindeverwaltung und vielem mehr umfasst der Social-Media-Kanal die schnelllebigen Informationen der Gemeinde.

GEM2GO

Die Informations- und Service-App Gem2Go für alle Gemeinden und Bezirksgemeinschaften Südtirols ist kostenlos und beinhaltet die digitale Amtstafel, wichtige News, Informationen zu Veranstaltungen, Zivilschutzmeldungen und Meldungen des Landeswarnzentrums. Zudem bietet sie den Bürgern die Möglichkeit zur Sendung von Meldungen.

INFORMATIONSTAFELN

Anschlagtafeln befinden sich in Vahrn am Dorfplatz, in der Dorfwiesen-Straße, in der Richard-Voss-Straße, in der Elisabethsiedlung, beim Wiesenweg sowie in Neustift bei der Feuerwehrhalle und in der Wohnbauzone Seiserleiten. Es werden Veranstaltungen und Aktionen der Gemeinde und von Vereinen veröf-

fentlicht, so bleibt die Dorfbevölkerung stets gut informiert.

FLOHMARKT

Jeden ersten Samstag im Monat wird ein Flohmarkt organisiert, auf dem neben nützlichen Haushaltsartikeln auch Kinderbekleidung und Spielsachen erworben werden können.

NETZWERK FÜR FAMILIEN

Alle Vereine und Organisationen von Vahrn, die mit und für Familien arbeiten, sind in einem Netzwerk vereint.

Es findet mindestens einmal im Jahr ein Treffen statt, bei dem ein Jahresprogramm mit Schwerpunktthemen und Aktionen erarbeitet wird.

KATHOLISCHER FAMILIENVERBAND

Die Zweigstellen des Katholischen Familienverbandes Vahrn und Neustift bieten viele Veranstaltungen und Angebote für Familien. So wird von der Zweigstelle Vahrn jedes Jahr am 1. Mai ein großes Kinderfest organisiert.

ZAHLREICHE VEREINE

In Vahrn, Neustift, Schalders und Spiluck gibt es zahlreiche Vereine, von denen viele wertvolle Arbeit in der Kinder- und Jugendförderung leisten. Es gibt die Amateursportvereine, den Alpenverein, die Heimatbühne, die Freiwilligen Feuerwehren, die Musikkapellen und die Schützenkompanie, um nur einige zu nennen. Informationen zur Tätigkeit aller Vereine sind auf der Homepage der Gemeinde Vahrn zu finden.

AUDIT FAMILIE UND BERUF

Im Oktober 2019 hat die Gemeinde Vahrn das Zertifikat „Audit Familie und Beruf“ erhalten.

FÜR FAMILIEN MIT KINDERN VON 0-6 JAHREN

KINDERTAGESSTÄTTEN FÜR KINDER VON 0-3 JAHREN

Im Kindergartengebäude Vahrn gibt es Kindertagesstätten, welche von einer Sozialgenossenschaft geführt werden und insgesamt Platz für 40 Kinder bieten.

KINDERGÄRTEN

Im Dorfzentrum von Vahrn, in Neustift und in Schalders befindet sich jeweils ein deutschsprachiger Kindergarten neben der Grundschule. Zudem gibt es in Vahrn einen italienischsprachigen Kindergarten.

ELKI VAHRN

Im Oktober 2021 eröffnete das Eltern Kind Zentrum Brixen eine Außenstelle in Vahrn. Im offenen Treff können sich Mütter, Väter, Omas und Opas sowie Betreuungspersonen mit Kleinkindern regelmäßig treffen, sich austauschen, gemeinsam spielen, lernen und wachsen. Das Elki Vahrn bietet einen familienfreundlichen Treffpunkt sowie eine Vielzahl an Angeboten, Kursen und Aktionen rund um Kind und Familie.

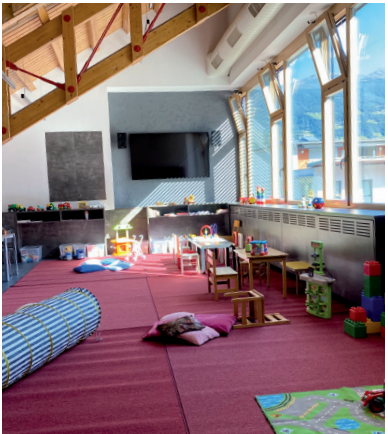

WICHTEL-SPIELGRUPPE SCHALDERS

Dieser offene Treff für Kinder von 0-3 Jahren kann zum Spielen, Wachsen und Lernen jeden Donnerstagvormittag in der Bibliothek Schalders besucht werden.

SOMMERKINDERGARTEN

Acht Wochen lang wird eine Sommerbetreuung für Kindergartenkinder in Vahrn und Neustift mit vielen Lern- und Spaßmomenten organisiert.

KIWOGO

Kleinkindgerechte Kinder-Wort-Gottesdienste werden von einer Gruppe junger Eltern organisiert und vorbereitet. Zielgruppe sind die Kleinsten in der Pfarrei, meist bis zur 1. Klasse Grundschule. Treffpunkt ist der Jugendraum im Widum einmal im Monat an einem Sonntag. Es werden kindgerechte Texte vorgelesen, es wird gebetet, musiziert und gesungen.

FÜR FAMILIEN MIT KINDERN VON 6-11 JAHREN

GRUNDSCHULEN

Deutschsprachige Grundschulen gibt es in Vahrn, Neustift und Schalders.

NACHMITTAGSBETREUUNG FÜR GRUNDSCHULKINDER

BANONDO heißt die Nachmittagsbetreuung in Vahrn und Neustift. „Banondo“ (miteinander) essen, Hausaufgaben machen und spielen. Die Nachmittagsbetreuung in Vahrn und Neustift wird an bis zu 4 Tagen pro Woche bis max. 17 Uhr angeboten.

SOMMER MIT UNS

Für die Grundschulkinder wird in Vahrn und Neustift acht Wochen lang eine Sommerbetreuung angeboten. Das abwechslungsreiche Programm erfreut sich großer Beliebtheit bei den Mädchen und Buben.

AMATEURSPORTVEREIN VAHRN UND NEUSTIFT

Der Sportverein Vahrn zählt rund 700 Mitglieder, jener von Neustift 450 Mitglieder. Über die Hälfte der Mitglieder sind in beiden Sportvereinen Kinder und Jugendliche. In den Sportvereinen gibt es mehrere Sektionen, u. a. Fußball, Eisstock, Fitness, Rodeln, Ski und Tennis.

MINISTRANTENGRUPPEN IN VAHRN, NEUSTIFT UND SCHALDERS

Ab der 3. Klasse Grundschule werden die Ministrantinnen und Ministranten von einer Elterngruppe begleitet, welche das Einlernen der Kinder und die Einteilung der Ministrantendienste vornimmt. Aktionen wie Nikolausfeier, Weihnachtsfeier, Palmbesenbinden und Abschlussgrillfeier runden das Angebot ab.

JUGENDKAPELLEN VAHRN, NEUSTIFT UND SCHALDERS

Die Jugendkapelle Vahrn mit 30 Mitgliedern spielt beim Erntedankfest, beim Faschingsumzug, bei der Kindermette und beim Martinsumzug. Es gibt gemeinsame Ausflüge und Aktivitäten wie das Hüttenlager, einen Rodelausflug oder die Nacht im Probelokal. Auch in Neustift und Schalders gibt es eine Jugendkapelle.

KINDER- UND JUGENDCHOR VAHRN U. SINGSCHULE NEUSTIFT

Im Sommer 2020 wurde vom Kirchenchor Vahrn ein Kinder- und Jugendchor gegründet. Dieser hat auf Anhieb viele Kinder für das Singen im Chor begeistert. Auch in Neustift gibt es eine Singschule für Kinder und Jugendliche.

FÜR FAMILIEN MIT KINDERN AB 12 JAHREN

NACHMITTAGSBETREUUNG FÜR MITTELSCHÜLER:INNEN

Im Jugendtreff Vahrn wird einmal in der Woche am Nachmittag eine Hausaufgabenhilfe für Mittelschüler:innen angeboten. Besonders gefragt ist die anschließend gemeinsame Zeit bei Spiel und Spaß mit den Betreuer:innen vom Jugenddienst.

SOMMER MIT UNS

Für Mittelschüler:innen gibt es während der Sommermonate zwei Wochen begleitetes Actionprogramm.

JUGENDRÄUME

Im Dorfzentrum von Vahrn stellt die Gemeindeverwaltung den Jugendlichen einen eigenen Raum zur Verfügung. Der Jugendtreff soll neben konkreten Angeboten und Projekten auch genügend Platz zum Entspannen, zum gemeinsamen Spiel und zum Musikhören bieten. Seit 2018 leitet ein hauptamtlicher Mitarbeiter des Jugenddienstes Brixen den Vahrner Jugendraum.
Seit dem Frühjahr 2022 gibt es auch in Neustift einen Jugendraum. Dieser ist im Vereinshaus untergebracht. Mit pädagogischer Begleitung bietet diese Einrichtung den Jugendlichen ab der 1. Mittelschule einmal in der Woche verschiedene Angebote zur Freizeitgestaltung.

SKJ – SÜDTIROLS KATHOLISCHE JUGEND

Dienstags treffen sich die Jugendlichen in Vahrn zu den Gruppenstunden, bei denen gebastelt, gespielt und diskutiert wird. Angebote sind zudem ein Hüttenlager im Winter, die Beteiligung am gemeinnützigen Projekt der Caritas der Diözese Bozen-Brixen „72h ohne Kompromiss“ und die Abhaltung des Suppentages am Palmsonntag mit der Spende für

einen wohltätigen Zweck. Auch in Neustift ist die SKJ aktiv und übernimmt verschiedene Aufgaben und Projekte in der Pfarrei.

AVS-JUGEND – ORTSGRUPPE VAHRN

Seit 40 Jahren gibt es eine Jugendgruppe im AVS der Ortsgruppe Vahrn. An die 200 Kinder und Jugendliche nehmen über das Jahr verteilt an den von den Jugendleiter:innen organisierten Aktivitäten teil. Angeboten werden ein Pöcklrennen, Freeride, Klettern, Wandern, Hüttenlager oder ein Törggelen mit den Familien.

JUGENDFEUERWEHR VAHRN

1991 gegründet, gibt es derzeit 13 aktive Kinder und Jugendliche in der Jugendfeuerwehr. Es werden wöchentlich Proben abgehalten, im Winter wird ein Fitnesstraining absolviert. Zusätzlich werden verschiedene Ausflüge unternommen. Jedes Jahr im Juni stellen alle Jugendgruppen des Landes ihr Können bei einem Wettbewerb unter Beweis.

FREIZEITRING SCHALDERS

Es werden Angebote für Erwachsene, aber auch viele Aktionen für Kinder angeboten.

JUGEND-, FREIZEIT- UND BILDUNGSVEREIN SPILUCK

Über das ganze Jahr verteilt werden Angebote und Aktivitäten für Kinder und Jugendliche organisiert.

EINRICHTUNGEN
FÜR FAMILIEN MIT KINDERN

BIBLIOTHEKEN

Bibliotheken befinden sich in Vahrn, Neustift und Schalders. Vor allem die Vahrner Bibliothek bietet ein vielfältiges Medienangebot für Kinder, vom Kleinkind bis zum Teenager: Bücher, Zeitschriften, DVDs, CDs und Spiele. Die Bibliotheken organisieren auch verschiedene Veranstaltungen für Kinder: Autorenbegegnungen, Leseaktionen und Bastelstunden.

VERANSTALTUNGSRÄUME

Die gemeindeeigenen Veranstaltungsstätten wurden von der Gemeindeverwaltung Vahrn zur Ausübung kultureller, sozialer, religiöser, freizeitgestalterischer und anderer gesellschaftlicher Aktivitäten errichtet. Sie sollen vorwiegend den Interessen der örtlichen Bevölkerung sowie den hiesigen Vereinen dienen und Orte der Begegnung für die gesamte Dorfgemeinschaft sein.

SPIELPLÄTZE UND FREIZEITANLAGEN

Der Gemeinde Vahrn ist es ein Anliegen, den kleinen Einwohnern genügend Platz zum Spielen zu bieten. Deshalb wurde in den letzten Jahren viel in neue Kinderspielplätze investiert, welche liebevoll gepflegt und instand gehalten werden. Die Standorte der Spielplätze und Freizeitanlagen sind in der Übersichtskarte (ab Seite 44) zu finden.

CALISTHENICS IN NEUSTIFT UND VAHRN

Für die allgemeine Fitness der Dorfbevölkerung befinden sich in der Ellerwiese in Vahrn und bei den Tennisplätzen in Neustift Geräte für Calisthenics.

SKATEPARK

Den interessierten Jugendlichen steht vor der Turnhalle in Vahrn ein gut ausgestatteter Skatepark zur Verfügung.

KNEIPPANLAGE/ELLERWIESE

Diese Zone ist ein sehr schöner Spiel- und Erholungsraum für alle Generationen. Leicht zugängliche Sitzgelegenheiten aus Holz schmiegen sich in den Hang. Kinder können sich frei bewegen, es gibt keine Gefahrenzonen, keine Straßen in der Nähe. Hier kann man plantschen, spielen, kneippen, den Freiraum genießen und den Geräuschen der Natur lauschen. In den nächsten Jahren ist die Errichtung mehrerer Baumhäuser geplant, die einfach, aber funktional ausgestattet an Familien und Gruppen vermietet werden.

SPORTZONEN

Es gibt gut ausgestattete Sportzonen in Vahrn und in Neustift. Insgesamt verfügt das Gemeindegebiet über fünf Tennisplätze und drei Fußballfelder, welche die Kriterien für Meisterschaftsspiele erfüllen.

TURNHALLEN

Es gibt drei Turnhallen im Gemeindegebiet: in Neustift, in Schalders und in Vahrn. Die Turnhallen werden hauptsächlich von den Kindergärten, Schulen und Vereinen genutzt. Spiel- und Spaßmomente erleben dort auch die Jugendlichen des Jugendtreffs, die Kinder der Sommerbetreuung sowie die Kinder der Kita.

BOULDERN IN SPILUCK

Das Sportkletter- und Bouldergebiet befindet sich oberhalb von Vahrn in Spiluck. Felsen aus Granit und Gneis ermöglichen eine abwechslungsreiche Kletterei. Im Bouldergebiet gibt es an die 70 Klettermöglichkeiten.

WALDKOFEL KLETTERGARTEN IN SPILUCK

Mit seiner atemberaubenden Aussicht auf die Dolomiten weist der Klettergarten mehrere interessante Routen in senkrechtem bis überhängendem Fels auf. Außerdem werden noch weitere Sektoren mit leichteren Routen eingerichtet, unter anderem ist das Kinderwandl bereits realisiert.

BEACHVOLLEYBALL- UND EISLAUFPLATZ

Der Beachvolleyballplatz hinter dem Haus Voitsberg in Vahrn findet in der warmen Jahreszeit regen Zuspruch bei Kindern und Jugendlichen. Er verwandelt sich im Winter in einen Eislaufplatz. Weitere größere Eislaufflächen befinden sich in der Kneippanlage Vahrn und beim Bad Schalders.

WEITERE WICHTIGE ADRESSEN

FAMILIENJOLLY KFS

Um einfach, schnell und unverbindlich einen Babysitter in der Nähe zu finden, bietet sich die Plattform des Südtiroler Familienverbandes an.

www.familienjolly.it

ELTERN-KIND-BERATUNG

Mütter/Väter- bzw. Elternberatungsstellen geben kostenlose Auskünfte, Tipps und Informationen zu Themen wie Stillen, Babykost, Babymassage oder Rückbildungsgymnastik. Zudem werden Babys dort gewogen und gemessen.

www.sabes.it/de/2849.asp oder
E-Mail sprengel.brixen@sabes.it

STILLBERATUNG

VSLS ist der Berufsverband der Still- und Laktationsberaterinnen Südtirol. Ziel ist eine qualifizierte Stillberatung, die den individuellen Bedürfnissen entspricht.

www.stillen.it

PSYCHOLOGISCHER DIENST BRIXEN

Der Dienst bietet Beratung und Unterstützung für Erwachsene in belastenden Lebensumständen, für Kinder und Jugendliche und deren Angehörige, für Menschen mit Behinderung und deren Angehörige und bei Essstörungen.

www.sabes.it/de/gesundheitsbezirke/brixen

FAMILIENBERATUNGSSTELLE KOLBE

Psychologische Beratung und Psychotherapie für Familien, Kinder/Jugendliche, Paare und Einzelpersonen.

www.consultoriokolbe.it

BIMBI NEL BOSCO – SÜDTIROL FÜR FAMILIEN

Verschiedene Angebote stehen für einen Ausflug oder für ein Abenteuer

zur Auswahl, damit die Familie jene Aktivität findet, welche am besten für sie geeignet ist.

www.bimbinelbosco.com

SOZIALPÄDAGOGISCHE GRUNDBETREUUNG DES SOZIALSPRENGELS BRIXEN

Die Sozialpädagogische Grundbetreuung leistet Präventionsarbeit sowie Begleitung und Unterstützung von Einzelpersonen, Familien oder Gruppen in Notlagen. Es gibt Beratung und finanzielle Fürsorgemaßnahmen mit dem Ziel, die sozialen Probleme zu überwinden und die Lebenssituation zu verbessern.

www.bzgeis.org

BERATUNGSSTELLE FÜR FRAUEN IN GEWALTSITUATIONEN

Frauen, die körperliche, psychische, sexuelle und/oder ökonomische Gewalt erleben, können sich zu Öffnungszeiten der Beratungsstelle persönlich an eine der Mitarbeiterinnen wenden oder erhalten über die Grüne Nummer 800 601 330 rund um die Uhr, 24 Stunden, Gehör.

www.bzgeisacktal.it/de/Sozialdienste/Frauenhausdienst

CODEWORT ERIKA

Wenn eine Frau Opfer von Gewalt ist und dringend (ärztliche) Hilfe braucht, erfährt sie im Krankenhaus über das Codewort Erika unmittelbar Hilfe und wird alleine – ohne die sie begleitende Person – in einen Raum geführt, wo sie untersucht werden kann bzw. frei über ihre Situation berichten kann.

FORUM PRÄVENTION

Das Forum Prävention informiert über das Thema Sucht und verschiedene Projekte dazu, über Gesundheitsförderung, Gewalt, Familie, Jugend und Essstörungen.

www.forum-p.it

YOUNG+DIRECT

Young+Direct ist die Beratungsstelle für junge Menschen in Südtirol.

www.young-direct.it

CARITAS MÄNNERBERATUNG

Beratung und Begleitung für Männer in schwierigen Lebenssituationen. In diesen Anlaufstellen finden Männer einen geschützten Raum, in dem sie mit einem (Fach)Mann offen über das reden können, was sie bewegt. Die Beratungsgespräche sind vertraulich, anonym und kostenlos.

www.caritas.bz.it

CARITAS SCHULDNERBERATUNG

Kostenlose Beratung und Begleitung bei Schulden, langfristige soziale und finanzielle Stabilisierung für lebenswerte Perspektiven, Informations- und Präventionsarbeit.

www.caritas.bz.it

CARITAS TELEFONSEELSORGE

Die Telefonseelsorge ist rund um die Uhr für Menschen da, die jemanden zum Reden brauchen, die in belastenden Situationen leben, Probleme in der Beziehung haben, an einer seelischen oder körperlichen Krankheit leiden, sich Sorgen um einen Angehörigen, Freund oder Bekannten machen, sich unverstanden oder einsam fühlen.

www.caritas.bz.it,

Onlineberatung:
telefonseelsorge-online.bz.it

SÜDTIROLER KINDERDORF

Das Südtiroler Kinderdorf mit Hauptsitz in Brixen bietet neben seinen sozialpädagogischen Einrichtungen auch Elternbildungsangebote, pädagogische Impulse und pädagogische Sprechstunden bei Fragen rund um die Eltern-Kind-Beziehung.

www.familie.it

KFS HILFSFOND FAMILIE IN NOT

Der Hilfsfonds „KFS-Familie in Not“ hat es sich zur Aufgabe gemacht, in Südtirol ansässige Familien, die sich in schwierigen Situationen befinden, zu unterstützen.

www.familienverband.it/familie-in-not

UN CORDIALE BENVENUTO NEL COMUNE DI VARNA!

Gentili cittadine e cittadini,
care famiglie

l'amministrazione comunale è impegnata a offrire ai propri residenti ambienti per la crescita personale e spazi di vita attraenti. Per questo, investe intensamente in aree pubbliche, infrastrutture sportive e luoghi di incontro, sostenendo e promuovendo la cultura associativa.
Questa brochure intende fornire a individui e famiglie, che hanno scelto Varna come luogo di vita, una panoramica di tali strutture e delle vivaci attività che lo animano. Le informazioni hanno lo scopo di aiutare le persone a orientarsi nel loro nuovo contesto, di presentare idee creative per il tempo libero, conoscere la vita paesana e dare loro la possibilità di parteciparvi attivamente.
Informazioni dettagliate sulle sedi, gli orari di apertura e i contatti sono disponibili sul sito del Comune di Varna www.vahrn.eu/welcome_family.
Ci auguriamo che queste indicazioni siano utili e contribuiscano a farvi sentire a vostro agio nella nostra comunità.

L'assessora ai giovani e alle famiglie
Margareth Mair Engl

Il sindaco
Andreas Schatzer

INDICE

IL **COMUNE** PER LE FAMIGLIE 18

FAMIGLIE CON BAMBINI **DA 0 A 6 ANNI** 21

FAMIGLIE CON BAMBINI **DI 6 A 11 ANNI** 22

FAMIGLIE CON BAMBINI **OLTRE I 12 ANNI** 23

INFRASTRUTTURE PER FAMIGLIE 25

INDIRIZZI IMPORTANTI 27

MAPPA COMUNE 44

IL COMUNE
PER LE FAMIGLIE

COMUNE A MISURA DI BAMBINO 2021

Il Comune di Varna non si contraddistingue solo per un eccezionale progetto unitario, ma per l'effettivo ed esemplare impegno pluriennale dell'amministrazione comunale nel costante miglioramento, adeguamento e rinnovamento dell'offerta di spazi per bambini e ragazzi, in posizione centrale e nelle zone residenziali vecchie e nuove, nelle immediate vicinanze delle famiglie.

PERCORSI SICURI VERSO LA SCUOLA

Da anni l'amministrazione comunale si impegna per rendere più sicuri i percorsi verso la scuola. Un esempio è la costruzione di nuovi marciapiedi in centro a Varna. Anche il piazzale della scuola elementare è ora libero dalle auto e l'accesso dal parcheggio della Lidl è stato ridisegnato e delineato meglio. In tutti i punti critici, inoltre, è presente un nonno-vigile che contribuisce ad arginare i pericoli per i bambini.

RIDUZIONE DELLE TARIFFE SUI RIFIUTI

Per le famiglie con bambini fino a 3 anni e ½, l'ordinanza del Comune di Varna prevede una riduzione del 50% della spesa complessiva per lo smaltimento dei rifiuti.

CONTRIBUTO ALLE SPESE PER I PANNOLINI LAVABILI

L'iniziativa "pannolini lavabili" intende incoraggiare le famiglie a utilizzare prodotti ecologici, economici e sani, per cui viene concesso un contributo pari al 50% sul costo del set completo.

INDENNITÀ SULL'IMPOSTA COMUNALE SUGLI IMMOBILI

Alle famiglie con minori viene concessa una detrazione per ciascun figlio sull'IMU per la prima casa.

SUMMERCARD ORO E ARGENTO

Il Comune di Varna sostiene le attività ricreative con un contributo economico, consentendo alle famiglie di ottenere i medesimi vantaggi di quelle che risiedono a Bressanone. Tale contributo comprende l'accesso alla Funivia della Plose, l'ingresso alla piscina Acquarena, alla palestra di roccia Vertikale, alla Hofburg e al Museo della Farmacia di Bressanone, nonché il pattinaggio su ghiaccio estivo.

INFO VARNA

La rivista informativa del Comune di Varna viene pubblicata quattro volte l'anno e contiene tutte le informazioni importanti su Varna, Novacella, Scaleres e Spelonca, oltre a una serie di indicazioni sulle attività paesane e a una rubrica dedicata ai temi della famiglia, dell'istruzione e dei bambini.

PROFILO FACEBOOK VARNA INFO ONLINE

Il profilo Facebook "Varna Info Online" fornisce informazioni in formato digitale su eventi, borsa lavoro, oggetti smarriti, news dell'amministrazione comunale e molto altro, oltre a notizie flash sul comune.

GEM2GO

Gem2Go, l'app informativa gratuita sui servizi riguardante tutti i comuni e le comunità comprensoriali dell'Alto Adige, comprende l'albo pretorio digitale, notizie importanti, informazioni su eventi, notifiche della Protezione civile e del Centro funzionale provinciale, consentendo ai cittadini di inviare messaggi.

BACHECHE INFORMATIVE

Nelle bacheche informative - ubicate nella piazza centrale di Varna, in via Dorfwiesen, in via Richard Voss, nel Villaggio S. Elisabetta, in vicolo Prati, a Novacella presso la sala dei Vigili del Fuoco e nella zona residenziale Seiserleiten - vengono pubblicizzati eventi e attività del comune e delle associazioni, cosicché la popolazione sia sempre adeguatamente informata.

MERCATINO DELLE PULCI

Ogni primo sabato del mese viene organizzato un mercatino delle pulci, dove è possibile acquistare abbigliamento e giocattoli per bambini e oggetti per la casa.

RETE PER LE FAMIGLIE

Tutte le associazioni e le organizzazioni di Varna che lavorano con e per le famiglie sono riunite in rete. Almeno una volta all'anno viene organizzato un incontro per definire i temi e le attività principali del programma annuale.

KATHOLISCHER FAMILIENVERBAND

Le sedi del Katholischer Familienverband di Varna e Novacella propongono numerosi eventi e attività per le famiglie, come p.e. il grande festival annuale dei bambini, che si tiene il 1° maggio a Varna.

NUMEROSE ASSOCIAZIONI

Varna, Novacella, Scaleres e Spelonca vantano numerose associazioni, molte delle quali svolgono un lavoro prezioso con bambini e ragazzi, che coinvolge club sportivi amatoriali, l'Alpenverein, la Heimatbühne, i Vigili del Fuoco volontari, le bande musicali e la compagnia degli Schützen, solo per citarne alcuni. Le informazioni sulle rispettive attività sono riportate sul sito del Comune di Varna.

AUDIT FAMIGLIA E LAVORO

A ottobre 2019, il Comune di Varna ha ottenuto il certificato "Audit famigliaelavoro".

FAMIGLIE CON BAMBINI
DA 0 A 6 ANNI

ASILO NIDO PER BAMBINI DA 0 A 3 ANNI

L'edificio della scuola materna di Varna è anche sede dell'asilo nido, gestito da una cooperativa sociale, in grado di accogliere fino a 40 bambini.

SCUOLE MATERNE

Nel centro di Varna, a Novacella e Scaleres, accanto alla scuola elementare, sorge un asilo di lingua tedesca; Varna ne accoglie uno anche di lingua italiana.

CENTRO GENITORE BIMBO (ELKI) VARNA

A ottobre 2021, il Centro Genitore Bimbo di Bressanone ha aperto una succursale a Varna. In questo luogo d'incontro, mamme, papà, nonne, nonni e assistenti di bambini piccoli possono ritrovarsi periodicamente, scambiarsi opinioni, giocare, imparare e crescere insieme. L'Elki Varna è un luogo di incontro per nuclei familiari con una varietà di offerte, corsi e attività legate ai bambini e alla famiglia.

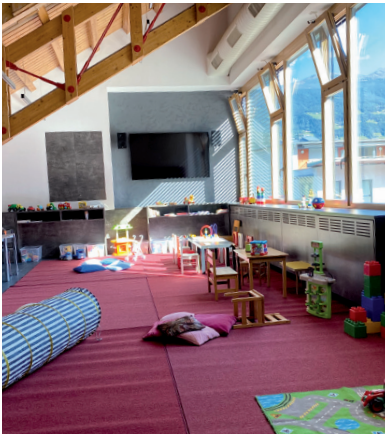

GRUPPO DI GIOCO WICHTEL SCALERES

Questo appuntamento dedicato ai bambini da 0 a 3 anni, che si tiene ogni giovedì mattina nella biblioteca di Scaleres, è un'occasione di gioco, apprendimento e crescita.

SCUOLA MATERNA ESTIVA

Per otto settimane viene organizzata l'assistenza estiva ai bambini della scuola materna di Varna e Novacella, con numerosi momenti di apprendimento e divertimento.

KIWOGO

La messa senza eucarestia riservata ai bambini viene organizzata e allestita da un gruppo di giovani genitori. Il target è costituito dai piccoli della parrocchia che frequentano al massimo la prima elementare. L'incontro, che prevede la lettura ad alta voce di brani adatti a loro, la preghiera, la musica e il canto, avviene una domenica al mese nella sala giovani Widum.

FAMIGLIE CON BAMBINI
DA 6 A 11 ANNI

SCUOLE ELEMENTARI

A Varna, Novacella e Scaleres, le scuole elementari sono in lingua tedesca.

ASSISTENZA POMERIDIANA AI BAMBINI DELLA SCUOLA ELEMENTARE

BANONDO (insieme) è il nome del servizio di assistenza pomeridiana a Varna e Novacella che accompagna i bambini durante il pasto, i compiti e il gioco per un massimo di 4 giorni alla settimana, fino al massimo alle 17.

ESTATE CON NOI

Per otto settimane, a Varna e Novacella, viene offerta assistenza estiva ai bambini della scuola elementare con un programma vario e molto apprezzato dai piccoli.

CLUB SPORTIVO AMATORIALE VARNA E NOVACELLA

Il club sportivo di Varna conta circa 700 soci, quello di Novacella 450, di cui oltre la metà sono bambini e giovani. Entrambi i club vantano diverse sezioni, tra cui calcio, curling, fitness, slittino, sci e tennis.

GRUPPI DI CHIERICHETTI A VARNA, NOVACELLA E SCALERES

Dalla terza elementare in poi, i chierichetti sono assistiti da un gruppo di genitori, preposti all'introduzione a questo ruolo e all'assegnazione dei vari incarichi. Iniziative come la festa di San Nicolò, quella di Natale, la preparazione dei mazzolini per la Domenica delle Palme e la grigliata finale completano il programma.

BANDE GIOVANILI DI VARNA, NOVACELLA E SCALERES

La banda giovanile di Varna fondata nel 2003 conta attualmente 30 membri. Le prove si svolgono in base agli spettacoli in programma, quali la festa del raccolto, la sfilata di Carnevale, la messa dei bambini e la processione di San Martino. Non mancano naturalmente escursioni e attività come il campeggio in baita, la slittata o la notte in sala prove. Anche Novacella e a Scaleres vantano la loro banda giovanile.

CORO DI BAMBINI E RAGAZZI DI VARNA E SCUOLA DI CANTO NOVACELLA

Nell'estate del 2020, il coro della chiesa di Varna ha fondato una sezione juniores, invitando bambini e ragazzi a partecipare con le loro voci. Novacella vanta anche una scuola di canto per giovani.

FAMIGLIE CON BAMBINI
OLTRE I 12 ANNI

ASSISTENZA POMERIDIANA AGLI ALUNNI DELLA SCUOLA MEDIA

Nel centro giovanile di Varna, un pomeriggio alla settimana, viene offerta assistenza nei compiti agli studenti della scuola media. Particolarmente apprezzato è il tempo dedicato al gioco e al divertimento insieme agli animatori.

ESTATE CON NOI

Durante i mesi estivi, sono previste due settimane di attività assistite per gli studenti delle scuole medie.

SALE PER I GIOVANI

In centro a Varna, l'amministrazione comunale mette a disposizione dei giovani una sala per offrire, insieme a proposte e progetti specifici, spazio sufficiente per il relax, il gioco condiviso e l'ascolto della musica. Dal 2018, questo spazio è gestito da un addetto a tempo pieno facente parte della Gioventù Decanale Bressanone.
Dalla primavera del 2022, anche Novacella ha aperto ai giovani (dalla scuola media in poi) una sala all'interno della Casa pluriuso in cui, grazie al supporto pedagogico, vengono proposte varie attività di svago.

SKJ – SÜDTIROLS KATHOLISCHE JUGEND

Il martedì, i giovani si incontrano a Varna per sessioni di gruppo dedicate a bricolage, gioco e dialogo. Altre attività comprendono un campeggio invernale in baita, la partecipazione al progetto per il bene comune "72 ore senza compromessi" a cura della Caritas-Diocesi Bolzano-Bressanone, e la giornata della zuppa, prevista per la Domenica delle Palme, con donazioni a favore di una causa benefica. La SKJ è attiva anche a Novacella e segue vari incarichi e progetti parrocchiali.

dono parte alle prove settimanali e, in inverno, seguono una preparazione fisica e partecipano alle varie escursioni. Ogni anno, a giugno, tutti i gruppi giovanili danno dimostrazione delle loro abilità nell'ambito di una competizione.

FREIZEITRING SCALERES

Con proposte per gli adulti, ma anche numerose attività per i bambini.

ASSOCIAZIONE PER LA GIOVENTÙ, IL TEMPO LIBERO E L'EDUCAZIONE DI SPELONCA

Durante l'anno vengono proposte iniziative e attività per bambini e ragazzi.

AVS JUGEND - GRUPPO LOCALE VARNA

L'AVS Jugend - Gruppo locale Varna esiste da 40 anni. Durante l'anno, ca. 200 bambini e ragazzi partecipano alle attività organizzate dagli animatori che comprendono una gara con il tipico slittino in legno, freeride, arrampicate, escursioni, campeggi in baita e Törggelen con le famiglie.

VIGILI DEL FUOCO VARNA – SEZIONE GIOVANI

Fondata nel 1991, attualmente conta 13 bambini e ragazzi attivi che pren-

INFRASTRUTTURE
PER LE FAMIGLIE

BIBLIOTECHE

Le biblioteche si trovano a Varna, Novacella e Scaleres. Quella di Varna, in particolare, offre un'ampia gamma di media per ragazzi, dai più piccoli agli adolescenti, tra cui libri, riviste, DVD, CD e giochi. Inoltre, queste strutture organizzano eventi per i bambini, tra cui incontri con gli autori, letture e sessioni di bricolage.

SPAZI PER EVENTI

Questi spazi comunali, allestiti dall'amministrazione di Varna per attività culturali, sociali, religiose, ricreative e di altro genere, hanno come obiettivo l'incentivazione degli interessi della popolazione e delle associazioni locali e fungono da luoghi di incontro per l'intera comunità.

PARCHI GIOCHI E STRUTTURE RICREATIVE

Il Comune di Varna è impegnato a offrire ai giovani spazi adeguati al gioco. Per questo, negli ultimi anni ha investito molto in nuovi parchi giochi, ben curati e sottoposti a periodica manutenzione. L'ubicazione di parchi giochi e strutture ricreative è riportata sulla cartina panoramica (da pagina 44).

CALISTHENICS A NOVACELLA E VARNA

All'Eller Wiese di Varna e ai campi da tennis di Novacella, sono a disposizione della popolazione attrezzature per il calisthenics.

SKATEPARK

Gli interessati possono accedere allo skatepark ben attrezzato, ubicato di fronte alla palestra di Varna.

IMPIANTO KNEIPP/ELLER WIESE

Quest'area è uno spazio ludico e ricreativo molto piacevole pensato per tutte le età, con panchine in legno facilmente accessibili e allin-

eate lungo le pendici. L'assenza di pericoli e di strade nelle vicinanze consente ai bambini di muoversi in tutta libertà, sguazzando e tuffandosi nell'acqua, giocando, godendosi i momenti all'aperto e ascoltando i suoni della natura. Nei prossimi anni, è prevista la costruzione di alcune casette, che saranno attrezzate in modo semplice ma funzionale e affittate a famiglie e gruppi.

ZONE SPORTIVE

Varna e Novacella vantano zone sportive ben attrezzate. In totale, il comune dispone di cinque campi da tennis e tre da calcio, che soddisfano i criteri delle partite di campionato.

PALESTRE

Il territorio comunale accoglie tre palestre - a Novacella, Scaleres e Varna - utilizzate principalmente da asili, scuole e associazioni, oltre che dal centro giovanile, da quello estivo e dalle microstrutture per la prima infanzia (Kita).

BOULDERING A SPELONCA

A Spelonca, sopra Varna, la parete con rocce di granito e gneiss vanta percorsi per arrampicata molto vari, mentre la sezione per il bouldering conta ca. 70 vie.

PALESTRA DI ROCCIA WALDKOFEL A SPELONCA

Affacciata sulla vista mozzafiato delle Dolomiti, questa palestra di roccia propone svariate vie in verticale o aggettanti. Sono in fase di allestimento altri settori con percorsi più agevoli, tra cui la parete per bambini, già ultimata.

CAMPO DA BEACH VOLLEY E PISTA DI PATTINAGGIO SU GHIACCIO

Durante la stagione calda, bambini e ragazzi apprezzano molto il campo da beach volley dietro la Casa Voitsberg di Varna che, in inverno, si trasforma in una pista di pattinaggio su ghiaccio. Altre piste di pattinaggio più estese sono ubicate presso l'impianto Kneipp di Varna e ai Bagni di Scaleres.

INDIRIZZI
IMPORTANTI

JOLLY FAMIGLIA KFS

Chi è alla ricerca di babysitter nelle vicinanze, può farlo in modo facile, veloce e senza impegno, sulla piattaforma della Südtiroler Familienverband.

www.familienjolly.it

CONSULENZA PER GENITORI E FIGLI

I consultori per madri/padri/genitori forniscono informazioni, suggerimenti e consigli gratuiti su argomenti come l'allattamento al seno, la pappa, il massaggio infantile o la ginnastica postnatale, oltre che il servizio di pesatura e misurazione dei neonati.

www.sabes.it/de/2849.asp o
e-mail sprengel. brixen@sabes.it

CONSULENZA SULL'ALLATTAMENTO AL SENO

La VSLS è l'associazione altoatesina consulenti allattamento al seno, il cui obiettivo è fornire una assistenza qualificata su questa pratica in grado di rispondere alle esigenze individuali.

www.stillen.it

SERVIZIO PSICOLOGICO BRESSANONE

Questo servizio offre consulenza e sostegno ad adulti in situazioni di stress, a bambini, adolescenti, persone con disabilità e ai loro familiari, nonché a chi è affetto da disturbi alimentari.

www.sabes.it/de/gesundheitsbezirke/brixen

CONSULTORIO FAMILIARE KOLBE

Consulenza psicologica e psicoterapia per famiglie, bambini/adolescenti, coppie e singoli.

www.consultoriokolbe.it

BIMBI NEL BOSCO - ALTO ADIGE PER FAMIGLIE

Svariate escursioni o avventure sono a disposizione delle famiglie, che

possono scegliere l'attività più adatta a loro.

www.bimbinelbosco.com

ASSISTENZA SOCIO-PEDAGOGICA DI BASE DEL DISTRETTO SOCIALE BRESSANONE

L'assistenza socio-pedagogica di base svolge attività di prevenzione, accompagnamento e sostegno di individui, famiglie o gruppi in situazioni di emergenza, tramite interventi di consulenza e supporto finanziario con l'obiettivo di superare i problemi sociali e migliorare la situazione di vita.

www.bzgeis.org

CENTRO DI CONSULENZA PER DONNE IN SITUAZIONI DI VIOLENZA

Le donne che subiscono violenza fisica, psicologica, sessuale e/o economica possono rivolgersi personalmente a una delle consulenti durante gli orari di apertura del consultorio o contattare il numero verde 800 601 330 attivo 24 ore su 24.

www.bzgeisacktal.it/de/Sozialdienste/Frauenhausdienst

PAROLA D'ORDINE ERIKA

Se una donna è vittima di violenza e ha urgente bisogno di assistenza (medico), può ottenere un aiuto immediato in ospedale utilizzando la parola d'ordine "Erika": verrà così condotta - senza alcun accompagnatore - in una stanza dove potrà essere visitata o parlare liberamente della propria situazione.

FORUM PREVENZIONE

Il Forum Prevenzione fornisce informazioni sul tema delle dipendenze e sui vari progetti correlati, come la salvaguardia della salute, la violenza, la famiglia, i giovani e i disturbi alimentari.

www.forum-p.it

YOUNG+DIRECT

Young+Direct è il centro di consulenza per i giovani dell'Alto Adige.

www.young-direct.it

CONSULENZA PER UOMINI CARITAS

Consulenza e sostegno per uomini in situazioni difficili. Questi centri di consulenza offrono uno spazio protetto dove l'interessato può parlare apertamente con un professionista (di sesso maschile) delle proprie preoccupazioni. Le consulenze sono riservate, anonime e gratuite.

www.caritas.bz.it

CONSULENZA DEBITORI CARITAS

Consulenza e sostegno gratuiti in caso di indebitamento, stabilizzazione sociale e finanziaria a lungo termine per elaborare prospettive degne di essere vissute, attività informative e preventive.

www.caritas.bz.it

CONSULENZA TELEFONICA CARITAS

Il servizio di consulenza telefonica è attivo 24 ore su 24 e dedicato alle persone che hanno bisogno di qualcuno con cui parlare, che vivono situazioni di stress o problemi in una relazione, che soffrono di una malattia mentale o fisica, che sono preoccupate per un parente, un amico o un conoscente e che si sentono incomprese o sole.

www.caritas.bz.it

consulenza online: telefonseelsorge-online.bz.it

SÜDTIROLER KINDERDORF

Oltre alle strutture socio-pedagogiche, la cooperativa sociale Südtiroler Kinderdorf con sede a Bressanone offre programmi formativi per genitori, interventi e consulenza pedagogica sulle questioni riguardanti il rapporto genitori-figli.

www.familie.it

KFS EMERGENZA FAMIGLIE

Il fondo "KFS – Emergenza famiglie" si dedica al sostegno di nuclei familiari residenti in Alto Adige che vivono situazioni difficili.

www.familienverband.it/familie-in-not

WELCOME TO VAHRN!

Dear residents, dear families,

The municipal council endeavours to provide residents with an attractive environment for both personal development and daily life. Considerable investment has, therefore, been made in public spaces, sports facilities and meeting venues which foster and promote community life.
This brochure is aimed at providing all individuals and families who have made Vahrn their home with useful information about the vibrant community life and clubs of the area. We hope that it helps to find your way around your new home, gives you some ideas for your leisure time, familiarises you with village life and inspires you to get involved in it.
Full information on locations, opening hours and contacts can all be found on the Vahrn website www.vahrn.eu/welcome_family.
We hope that this information is helpful, and that you feel happy and at home in our community.

The Youth and Family Advisor
Margareth Mair Engl

The Mayor
Andreas Schatzer

CONTENTS

THE LOCAL AREA FOR FAMILIES 32

FOR FAMILIES WITH CHILDREN **AGED 0-6** 35

FOR FAMILIES WITH CHILDREN **AGED 6-11** 36

FOR FAMILIES WITH CHILDREN **AGED 12 AND OVER** 37

FACILITIES FOR FAMILIES 39

IMPORTANT **ADDRESSES** 41

MAP LOCAL AREA 44

THE LOCAL AREA
FOR FAMILIES

CHILD-FRIENDLY COMMUNITY OF 2021

The village of Vahrn is noteworthy for both its outstandingly successful community projects, and also for the many years of successful, tireless dedication on the part of the municipal council to ensure the ongoing improvement, adaptation and renovation of public spaces for children and young people. These facilities are all centrally located within the village, and in both the old and new residential areas, providing immediate accessibility to families.

SAFE ROUTES TO SCHOOL

For many years, the municipal council has endeavoured to make children's routes to school as safe as possible. One example of this is the new pavements which have been built in Vahrn. The school square in front of Vahrn primary school is now traffic-free, while access from the 'Lidlplatz' square to the school has been redeveloped to ensure greater visibility. A crossing guard is also on duty at all critical points to reduce danger to children to an absolute minimum.

DISCOUNTED WASTE DISPOSAL FEES

For families with children aged up to 3.5 years old, waste regulations in the municipality of Vahrn provide for a 50% discount on waste disposal fees.

CONTRIBUTION TOWARDS EXPENSES FOR WASHABLE NAPPIES

The 'reusable nappies' scheme aims to encourage families to use an ecological, inexpensive, healthy product, and provides a 50% discount on the total costs for a set of reusable nappies.

LOCAL PROPERTY TAX ALLOWANCE

Families with children are eligible for a local property tax allowance per child for the primary residence.

GOLD AND SILVER SUMMERCARD

Vahrn municipal council provides funding for leisure activities, which means that families living in our municipality receive the same benefits as those living in Brixen. This includes the use of the Plose cable car, entry to the Acquarena pools, the Climbing Hall 'Vertikale', the Hofburg and the Pharmacy Museum in Brixen as well as the summer ice skating facilities.

VAHRN INFO

The Vahrn information magazine is published four times a year and contains the most important information regarding Vahrn, Neustift, Schalders and Spiluck. It also includes a wide variety of information regarding village life, together with a page dedicated to topics of interest to families with children.

VAHRN INFO ONLINE FACEBOOK PAGE

Our community Facebook page 'Vahrn Info Online' provides online access to information regarding events, job databases, 'lost & found' items, news from the municipal council, regularly updated community announcements and much more.

GEM2GO

The Gem2Go information & service app covers all municipalities and district communities in South Tyrol. Free of charge, it features a digital official bulletin board, important news, event information, civil protection and provincial warning centre reports, and also provides residents with the opportunity to send messages.

INFORMATION BOARDS

The Vahrn notice boards are located in the Vahrn Dorfplatz square, in Dorfwiesen Straße, in Richard-Voss Straße, in the Elisabethsiedlung, in the Wiesenweg, at the Neustift Fire Station and in the Seiserleiten residential area. They provide information on community and club events and keep locals up to date with everything that is going on in the area.

FLEA MARKET

A flea market is held on the first Saturday of every month, offering the opportunity to buy children's clothing and toys, and useful household items.

NETZWERK FÜR FAMILIEN - FAMILY NETWORK

The ‚Netzwerk für Familien' family network unites all of the Vahrn clubs and associations which work for and with families. Meetings are held at least once a year to discuss the key topics and activities of the annual programme.

KATHOLISCHER FAMILIENVERBAND - CATHOLIC FAMILY ASSOCIATION

The Vahrn and Neustift branches of the Katholischer Familienverband organise many events and activities for families. The Vahrn branch also organises a large children's festival every year on 1 May.

COUNTLESS CLUBS

There are numerous clubs, many of which provide valuable services for young people and children in Vahrn, Neustift, Schalders and Spiluck. These include amateur sports clubs, the Alpenverein Alpine association, the Heimatbühne local theatre group, the voluntary fire brigade, the music bands and the Schützenkompanie association to name but a few. A comprehensive guide to all the clubs can be found on the Vahrn website.

FAMILY AND WORK AUDIT

In October 2019, the municipality of Vahrn received the 'Family and Work Audit' certificate.

FOR FAMILIES WITH CHILDREN AGED 0-6

DAY-CARE CENTRES FOR CHILDREN AGED 0-3

The Vahrn kindergarten building houses children's day-care centres which are managed by a local co-operative and can accommodate up to 40 children.

KINDERGARTENS

German-speaking kindergartens are centrally located in Vahrn, Neustift and Schalders, and are next to the primary schools. In Vahrn, there is also an Italian-speaking kindergarten.

ELKI PARENTS & CHILDREN CENTRE, VAHRN

In October 2021, the 'ELKI' (Parents & Children) centre in Brixen opened a branch in Vahrn. This centre is open to the public, and offers a space where mothers, fathers, grandmothers, grandfathers and child carers can meet up regularly to exchange ideas, play, learn and grow together. The ELKI centre in Vahrn is a family-friendly venue which provides a variety of facilities, courses and activities for children and families.

WICHTEL PLAYGROUP SCHALDERS

The 'Gnomes playgroup' is held every Thursday morning in Schalders library and is a drop-in event where children from 0 to 3 years old can play, grow and learn.

SUMMER KINDERGARTEN

In Vahrn and Neustift, an 8-week long summer care programme is organised for kindergarten-aged children and provides them with a great deal of both education and fun.

KIWOGO

A group of young parents organise and prepare Sunday school services suitable for young children. These services are tailored towards the youngest children in the parish, generally up to the first year of primary school, and are held one Sunday every month in the Widum (rectory). The meetings feature readings adapted to children, prayer, music and singing.

FOR FAMILIES WITH CHILDREN AGED 6-11

PRIMARY SCHOOLS

There are German-language primary schools in Vahrn, Neustift and Schalders.

AFTERNOON CARE FOR PRIMARY-SCHOOL CHILDREN

The afternoon care centres in Vahrn and Neustift go by the name of 'BANONDO,' the local term for 'miteinander' (together). During these afternoons, the children eat, do their homework and play together. Afternoon care in Vahrn and Neustift is provided four days a week until 5pm at the latest.

'SOMMER MIT UNS'

In Vahrn and Neustift, an 8-week long summer care programme is organised for primary-school children. This variety-packed programme is always extremely popular with both girls and boys.

VAHRN AND NEUSTIFT AMATEUR SPORTS CLUBS

The Vahrn Sports Club has around 700 members, and the Neustift Sports Club around 450. In both clubs, over half of the members are children and young people. They offer a variety of sports, including football, curling, sledging, skiing and tennis.

ALTAR SERVER GROUPS IN VAHRN, NEUSTIFT AND SCHALDERS

From 3rd class onwards, a group of parents teach the altar servers and organise their duties. Altar Server events include the St. Nicholas celebrations, Christmas parties, making palm brooms for Palm Sunday and an end-of-year barbecue.

YOUTH BANDS IN VAHRN, NEUSTIFT AND SCHALDERS

The Vahrn Youth Band was founded in 2003, and currently counts 30 members. The Youth Band plays at the Harvest Festival, the Carnival Parade, the Children's Mass and the St Martin's Parade, and also organises excursions and activities which include a mountain-hut camp, sledging trips and a sleepover in the rehearsal room. There are also youth bands in Neustift and Schalders.

VAHRN CHILDREN'S AND YOUTH CHOIR AND NEUSTIFT SINGING SCHOOL

In 2020, the Vahrn Church Choir established the Children's and Youth Choir, providing numerous children with the opportunity to sing together. There is also a singing school for children and young people in Neustift.

FOR FAMILIES WITH CHILDREN AGED 12 AND OVER

AFTERNOON CARE FOR SECONDARY-SCHOOL CHILDREN

The youth club in Vahrn provide secondary school pupils with homework assistance one afternoon a week. The remainder of the time is spent playing games and having fun together with the supervisors from the youth service and is always extremely popular with pupils.

'SOMMER MIT UNS'

For secondary-school pupils, two weeks of supervised activities are organised during the summer months.

YOUTH ROOM

In Vahrn village centre, the municipal council provides young people with their own youth room. In addition to events and projects, this youth club also provides teenagers with an area to relax, play games together and listen to music. Since 2018, a full-time employee of the Brixen Youth Service has been running the Vahrn Youth Room.
Since spring 2022, there has also been a Youth Room in Neustift. Located within the village hall, it provides young people from the first year of secondary school with educational support and a variety of leisure activities once a week.

SKJ SÜDTIROLS KATHOLISCHE JUGEND - YOUNG CATHOLICS OF SOUTH TYROL

SKJ meetings are held on Tuesdays in Vahrn, and provide group lessons, arts and crafts sessions, and the opportunity to play andtalk. The association organises mountain-hut camps in winter, participation in the '72h ohne Kompromiss' (72 hours without compromise), a charitable event organised by the Caritas of the Diocese of Bozen - Brixen and the charity Soup Day on Palm Sunday.

The SKJ is also involved in a variety of parish duties, projects and events in Neustift.

AVS JUGEND - YOUNG ALPINE ASSOCIATION, VAHRN

There has been an AVS Jugend (Young Alpine Association) in Vahrn for 40 years. The group counts around 200 children and young people, who take part in the activities organised by the group leaders throughout the year. Events include a 'Pöcklrennen' ski-sledge race, freeriding, climbing, hiking, hut camp and family 'Törggelen' expeditions.

JUGENDFEUERWEHR - YOUTH FIRE BRIGADE, VAHRN

Founded in 1991, the Jugendfeuerwehr (Youth Fire Brigade) currently has a membership of 13 children and young people. The group organises weekly practice sessions, trial role plays and fitness training in winter, together with a variety of excursions. Every June, all of the Youth Fire Brigades in South Tyrol meet up to put their skills to the test in competitive events.

SCHALDERS FREIZEITRING - LEISURE ASSOCIATION

This leisure association organises events for adults and a number of activities for children.

SPILUCK JUGEND-, FREIZEIT- UND BILDUNGSVEREIN - YOUTH, LEISURE AND EDUCATIONAL ASSOCIATION

This youth, leisure and educational association organises events and activities for children and young people throughout the year.

FACILITIES
FOR FAMILIES

LIBRARIES

There are libraries in Vahrn, Neustift and Schalders. The Vahrn library houses a particularly wide array of media for young people, from children through to teenagers, including books, magazines, DVDs, CDs and games. The libraries also organise events for children, ranging from meetings with authors to reading activities and arts and crafts.

EVENTS ROOMS

The municipal events rooms were built by the municipal council in order to provide residents with venues to hold cultural, social, religious, leisure and other events. They are intended to further the interests of local people and clubs, and to serve as meet-up venues for the entire community.

PLAYGROUNDS AND LEISURE FACILITIES

The municipality of Vahrn prioritises the provision of children's play areas. For this reason, over the past few years the municipal council has invested significant funding into children's playgrounds, which are well tended and maintained. The locations of the playgrounds and leisure facilities are provided in the overview map (from page 44).

CALISTHENICS IN NEUSTIFT AND VAHRN

Calisthenics facilities are accessible to all residents and are located in the Ellerwiese in Vahrn and the Neustift tennis courts.

SKATE PARK

A well-equipped skate park for young people is located in front of the Vahrn sports hall.

KNEIPP TRAIL/ELLERWIESE

The 'Kneipp trail/Ellerwiese' is a beautiful play and recreation area for all ages. Easily accessible wooden seating is arranged along the hillside, while children can roam round free-

ly, as there are no dangerous areas and no roads in the vicinity. This is a wonderful area to splash around and play, walk the Kneipp trail, enjoy the freedom and listen to the sounds of the countryside. The construction of a number of tree houses is scheduled over the next few years. These will provide simple, practical equipment, and will be available for rental to families and groups.

SPORTS AREAS

There are well-equipped sports areas in Vahrn and Neustift. The municipality has 5 tennis courts and three football pitches which are of championship standard.

SPORT HALLS

There are three sport halls in the municipality, in Neustift, Schalders und Vahrn. They are mainly used by the kindergarten, schools and associations, and provide a great deal of fun and games for children and teenagers during youth club, summer care and Kita playgroup events.

BOULDERING IN SPILUCK

The sports-climbing and bouldering area is located in Spiluck, above Vahrn and, with its granite and gneiss boulders, provides a wider variety of climbing. There are around 70 climbs in the bouldering area.

WALDKOFEL CLIMBING GARDEN IN SPILUCK

This rocky crag features spectacular views of the Dolomites and provides a number of outstanding routes, ranging from vertical rock faces to overhangs. An array of further, easier sections are currently under construction, including a children's wall which has already been completed.

BEACH VOLLEYBALL AND ICE RINK

The beach volleyball court behind the 'Haus Voitsberg' in Vahrn is very popular with kids and teenagers in the summer months. It is then converted into an ice rink in winter. There are also larger ice rinks close to the Kneipp centre in Vahrn and in Bad Schalders.

IMPORTANT ADDRESSES

'FAMILIENJOLLY KFS'

A quick, easy, no-obligation way to find a babysitter nearby. This service is provided by the Südtiroler Familienverband South Tyrolean Family Association.

www.familienjolly.it

PARENT & CHILD CONSULTATION

Counselling centres for mothers and fathers offer free advice, tips and information on matters including breastfeeding, baby food, baby massage and post-natal exercise. These centres also provide a baby weighing and measuring service.

www.sabes.it/de/2849.asp or email sprengel.brixen@sabes.it

BREASTFEEDING CONSULTATION

VSLS is the professional association of breastfeeding and lactation consultants in South Tyrol. They provide expert, personalised advice on breastfeeding.

www.stillen.it

PSYCHOLOGICAL SERVICES, BRIXEN

This service provides advice and support to adults in difficult living conditions, to children and young people and their families, to people with disabilities and their families, and to people suffering from eating disorders.

www.sabes.it/de/gesundheitsbezirke/brixen

KOLBE FAMILY COUNSELLING CENTRE

Psychological counselling and psychotherapy for families, children, adolescents, couples and individuals.

www.consultoriokolbe.it

BIMBI NEL BOSCO - SOUTH TYROL FOR FAMILIES

A wide array of trips and adventuring options for families to choose from.

www.bimbinelbosco.com

PRIMARY SOCIO-EDUCATIONAL SERVICES IN THE 'SOZIALSPRENGEL' BRIXEN

Primary socio-educational services conduct prevention work and provide guidance and support to individuals, families or groups in situations of emergency through the provision of advice and financial assistance aimed at overcoming social problems and improving living situations.

www.bzgeis.org

COUNSELLING CENTRE FOR WOMEN IN VIOLENT SITUATIONS

Women who are subjected to physical, psychological, sexual and/or economic violence can contact any member of staff personally during the opening hours of the counselling centre, or call the emergency number 800 601 330 at any time of day or night.

www.bzgeisacktal.it/de/Sozialdienste/Frauenhausdienst

CODEWORD ERIKA

If a woman is a victim of violence and needs urgent medical assistance, she can receive immediate help by using the codeword 'Erika,' and will be led alone - without the person who has accompanied her - into a room where she can receive a medical check-up or speak freely about her situation.

'FORUM PRÄVENTION'

The 'Forum Prävention' (Prevention Forum) provides information on the topic of addiction and a variety of related topics, health, violence, families, adolescence and eating disorders.

www.forum-p.it

YOUNG+DIRECT

Young+Direct is the counselling centre for young people in South Tyrol

www.young-direct.it

CARITAS MEN'S COUNSELLING

Counselling and guidance for men in difficult situations. These centres provide men with a safe space to talk openly with a specialist about the problems they are encountering. These consultations are confidential, anonymous and free of charge.

www.caritas.bz.it

CARITAS DEBT COUNSELLING

Free advice and guidance regarding debt, long-term social and financial stabilisation to create prospects for a liveable future, information and prevention schemes.

www.caritas.bz.it

CARITAS TELEPHONE COUNSELLING

The telephone counselling line is open 24/7 for people who need somebody to talk to, who live in stressful situations, are in problematic relationships, suffer from mental or physical illness, are worried about relatives, friends or acquaintances, and who feel misunderstood or lonely.

www.caritas.bz.it

Online counselling:
telefonseelsorge-online.bz.it

'SÜDTIROLER KINDERDORF'

The Südtiroler Kinderdorf is based in Brixen and offers social & educational insights and educational consultation sessions for all questions concerning the parent-child relationship.

www.familie.it

KFS AID FUND FOR FAMILIES IN NEED

The 'KFS-Familie in Not' aid fund association provides support for families in South Tyrol who are experiencing difficulties.

www.familienverband.it/familie-in-not

VAHRN / VARNA

1. **Kindergarten Vahrn | Scuola materna di Varna**
   Salernstraße | Via Salern 9
2. **Spielplatz Richard-Voss | parco giochi vicolo Richard Voss**
   neben Richard-Voss-Straße | vicino via Richard Voss 11
3. **Spielplatz Wasserschöpfe | parco giochi „Wasserschöpfe“**
   neben Eisack | vicino Isarco
4. **Spielplatz Kneippanlage & Naherholungszone | parco giochi „Kneippanlage“ e zona ricreativa**
   Vernaggenweg | Vicolo Vernaggen 11
5. **Spielplatz St.-Elisabeth | parco giochi zona Elisabetta**
   Ignaz-Mader-Weg | Vicolo Ignaz Mader

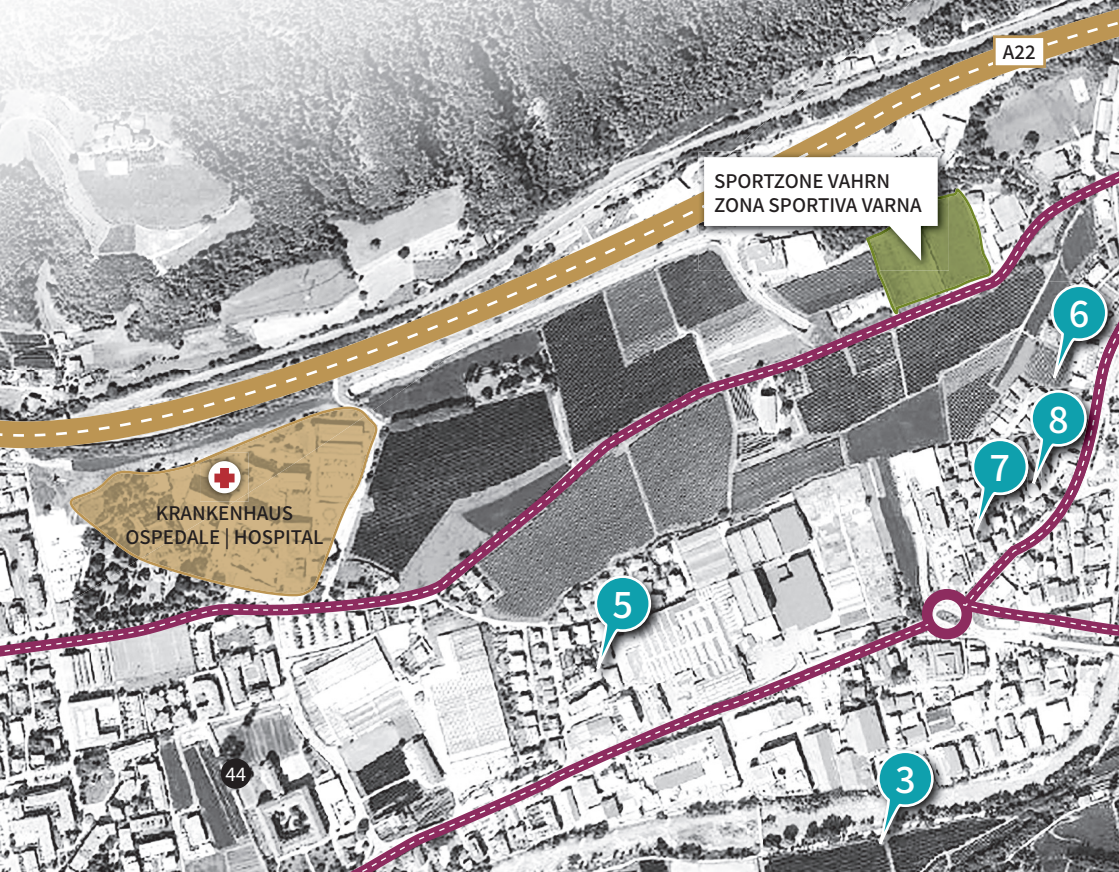

6 **Spielplatz Flahwiesenweg | parco giochi vicolo Flahwiesen**
vor Haus Flahwiesenweg | davanti alla casa vicolo Flahwiesen 3

7 **Spielplatz Löwenviertel I | parco giochi nucleo Leone I**
gegenüber Wiesenweg | di fronte vicolo dei Prati 2

8 **Spielplatz Löwenviertel II | parco giochi nucleo Leone II**
gebenüber Wiesenweg | di fronte vicolo dei Prati 10

9 **Spielplatz Dorfwiesen III | parco giochi zona „Dorfwiesen III“**
Dorfwiesen-Straße | Via Dorfwiesen

10 **Kleinfeldfußball & Skateplatz | campo da calcetto & parco skate**
Salernstraße | Via Salern

NEUSTIFT / NOVACELLA

1 **Kindergarten Neustift | Scuola materna di Novacella**
Stiftsstraße | Via Abbazia 26

2 **Spielplatz Sportzone Neustift | parco giochi zona sportiva di Novacella**
Stiftsstraße | Via Abbazia 22

3 **Spielplatz Seiserleite | parco giochi „Seiserleite“**
gegenüber Haus Seiserleite | di fronte casa vicolo Seiserleite 2

4 **Spielplatz Zieglerzone | parco giochi „Zieglerzone“**
Alte-Pustertaler-Straße | Via vecchia d. Pusteria 19

5 **Freizeitanlage Wetterkreuz | zona ricreativa „Wetterkreuz“**
Neustift | Novacella

SCHALDERS / SCALERES

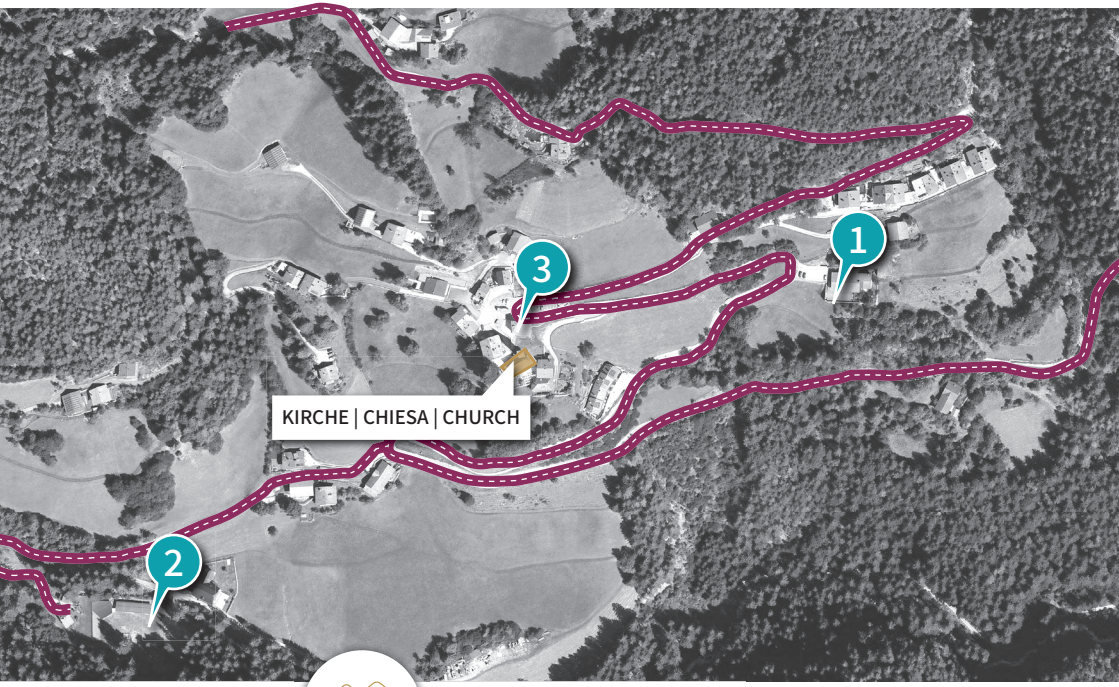

1. Kindergarten Schalders | Scuola materna di Scaleres
2. Spielplatz Festplatz Schalders |
   parco giochi piazzale per le manifestazioni a Scaleres
3. Spielplatz beim Haus der Vereine |
   parco giochi presso la casa delle associazioni a Scaleres

SPILUCK / SPELONCA

Auf der Spilucker Platte wird im Jahr 2023 ein Spielplatz realisiert.

Sul piazzale di Spelonca viene realizzato un campo giochi nel 2023.

On the Spilucker Platte we realize a camp ground in 2023.

Ellerwiese – Vahrn/Varna

Spilucker Platte – piazzale di Spelonca

Schrüttensee – Schalders/Scaleres

Wetterkreuz – Neustift/Novacella

Impressum:
Herausgeber: Gemeinde Vahrn, 2023.
Layout & Druck: Vision.C, Vahrn
Texte: Gerlinde Haller, Margareth Mair Engl
Übersetzungen: Studio Bonetti, Bozen
Fotos: © Gemeinde Vahrn, AVS, Pexels, Pixabay